



CUENTA PÚBLICA 2016

SOS, EL MUNDO TE NECESITA

ESCUELA N° 281
"AMOR DE DIOS"

Santiago

Marzo 2017

FE-
CONSAGRACIÓN

VOCACIÓN

CARISMA

MISION

Nuestro Carisma

Educar en el Amor

FRATERNIDAD

DISCERNIMIENTO

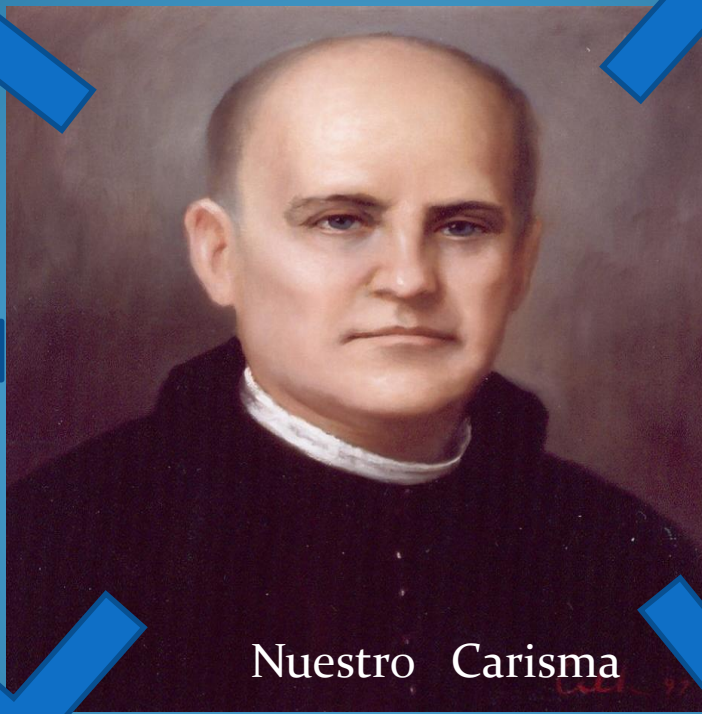



VISIÓN

La escuela Amor de Dios aspira a ser una institución de educación inclusiva y de calidad que permita que todos sus estudiantes puedan desarrollar al máximo sus capacidades cognitivas, espirituales y emocionales y sus proyectos de vida basado en el legado humanista y cristiano del Padre Jerónimo Usera.

DISCERNIMIENTO
CARISMA
FRATERNIDAD

PEI

VOCACION
FE-CONSAGRACIÓN
MISION

MISIÓN

Nuestra misión es entregar una educación inclusiva y de calidad para que todos los niños, niñas y jóvenes de nuestra escuela tengan oportunidades de aprendizaje y puedan desarrollarse de manera integral con sólidos principios valóricos, habilidades cognitivas, afectivas y emocionales que les permita integrarse a la sociedad y continuar sus proyectos de vida bajo el sello del Amor de Dios.

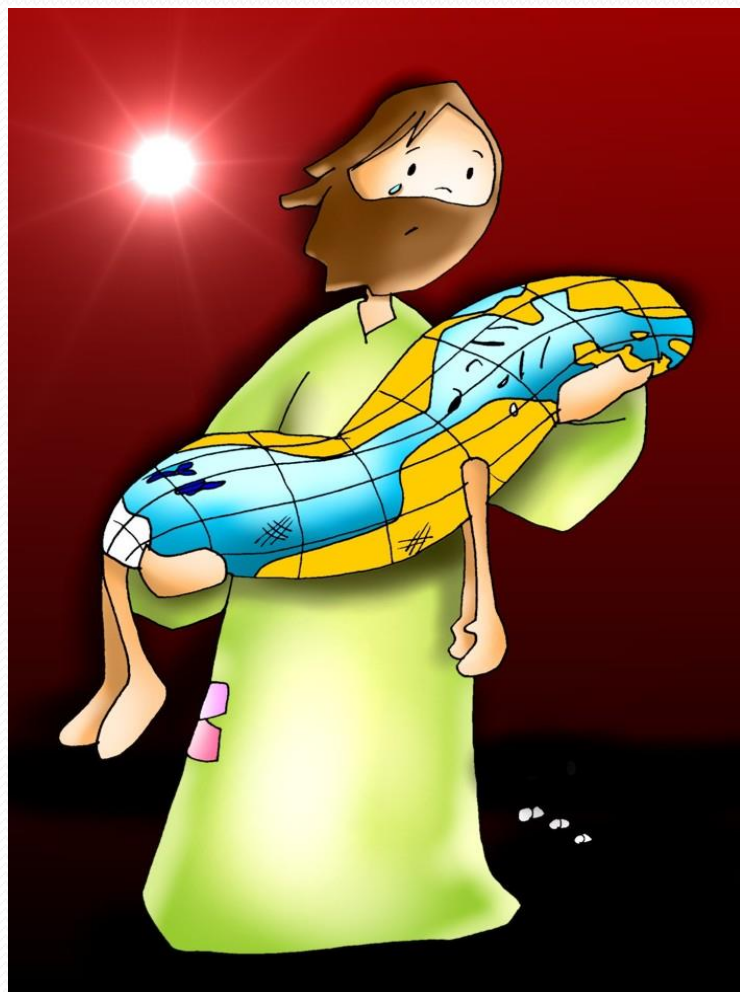

SOS, El Mundo te Necesita

DIRECTIVOS ESCUELA N°281
"AMOR DE DIOS"

➤ Directora: Hermana
Inés Niño

➤ Subdirectora :
Hermana María Isabel
Bravo

➤ Sostenedor:
Congregación de las
Hermanas del "Amor de
Dios"



DIMENSION PEDAGOGICA

2016



El centro y Foco de nuestro quehacer educativo son los alumnos y alumnas que asisten regularmente a nuestra Escuela. Para lograr como meta ser una Escuela inclusiva. Pensando en ellos, se desarrollaron una variada gama de actividades que ayudaron a los niños a potenciar sus habilidades: Algunas de estas actividades son:



-Pre-Kínder: estimulación temprana de los aprendizajes con actividades recreativas, pastorales y educativas.

-Encuentro con Jesús de 1°, 4°, 6° y 8° Básico, ENAD- EJAD.



Realización de talleres en diversos ámbitos:

- Ciencias
- Deporte
- Robótica
- Geometría
- Banda
- Instrumental
- Folclor

Actividades Pastorales y participación en la comunidad:

- Desfile Fiestas Patrias
- Participación Encuentro Folclórico.
- Participación en Feria de Robótica.
- Caminata de Domingo de Ramos
- Caminata de la Solidaridad
- Visita Filsa



- Uno de los requerimientos Ministeriales es la aplicación del Simce.

Para dar respuesta a ello y mejorar los aprendizajes de los estudiantes se desarrolló una Campaña Simce en 4° Básico.

Se realizaban evaluaciones externas a estos cursos para visualizar los aprendizajes de los niñ@s, identificar sus debilidades y así mejorarlas.

Se llamo Taller de Simce a cargo de la Sra. Ana Luisa Donoso



SIMCE de 4° Básico

FECHA APLICACIÓN:
15 y 16 de Noviembre

CURSOS: 2

Alumnos: 61 **alumn@s**

ÁREAS DE APRENDIZAJE EVALUADAS

- Lenguaje y Comunicación
- Educación Matemática
- Historia Geografía y Ciencias sociales
- Cuestionario estudiantes

SIMCE de 6° Básico

FECHA APLICACIÓN:
12 y 13 de Octubre

CURSOS: 2

Alumnos: 52**alumn@s**

ÁREAS DE APRENDIZAJE EVALUADAS

- Lenguaje y Comunicación
- Educación Matemática
- Historia, geografía y Ciencias sociales
- Cuestionario para los estudiantes y padres.

Experimental de 8° Básico: Ciencias Naturales

6 de Octubre

CURSOS: 2

Alumnos: 59 **alumn@s**



Puntaje Simce 2° Básico 2014

2° Básico	Ptajes. 2008	Ptajes. 2009	Ptajes 2010	Ptajes 2011	Ptaje s 2012	Ptjes 2013	Ptjes 2014	Ptjes 2015
Lenguaje y Comunicación	266	262	271	281	261	236	248	243

DESDE EL AÑO 2016 , NUESTRA ESCUELA INGRESO A **LA EVALUACIÓN PROGRESIVA DE LOS APRENDIZAJES.**

EL MINISTERIO ENTREGARA TRES REPORTES AL AÑO, DE ESTE NIVEL A TRAVÉS DE 3 EVALUACIONES AL AÑO, EN BASE A ESTOS RESULTADOS SE TOMARAN LAS DECISIONES PARA IMPLEMENTAR ACCIONES



Puntajes SIMCE 4° Básico 2008 y variaciones con el 2015

4° Básico	Ptajes. 2008	Ptajes. 2009	Ptajes 2010	Ptajes 2011	Ptaje s 2012	Ptjes 2013	Ptjes 2014	Ptjes 2015
Lenguaje y Comunicación	266	262	271	281	261	236	241	242
Educación Matemática	251	244	252	280	252	232	226	224
Comprensión del medio	261	253	258	269	254	234	-----	-----



Puntajes SIMCE 6° Básico 2008 y variaciones con el 2015

6° Básico	Ptajes. 2008	Ptajes. 2009	Ptajes 2010	Ptajes 2011	Ptaje s 2012	Ptjes 2013	Ptjes 2014	Ptjes 2015
Lenguaje y Comunicación	266	262	271	281	261	236	236	243
Educación Matemática	251	244	252	280	252	232	229	234
Comprensión del medio	261	253	258	269	254	234	-----	244



Puntajes SIMCE 8° Básico 2000 y variaciones con el 2015

8° Básico	Puntajes 2000	Puntajes 2004	Puntajes 2007	Puntajes 2009	Puntajes 2011	Puntajes 2013	Puntajes 2014	Puntajes 2015
Lenguaje y Comunicación	247	251	250	257	250	253	229	246
Educación Matemática	250	245	248	275	264	257	275	285
Historia, Geografía y Cs. Sociales	237	250	259	249	260	-----	-----	262
Ciencias Naturales	252	249	256	251	257	263	-----	-----

INDICE DE VULNERABILIDAD

IVE: Es una Encuesta que entrega información fundamental para focalizar y asignar beneficios JUNAEB a través del SINAЕ.

El SINAЕ es una metodología de Medición de la Condición de vulnerabilidad, que se construye con insumos de diferentes fuentes de información de cada estudiante y que llegan a JUNAEB mediante Convenios interinstitucionales. Encuestas de Vulnerabilidad JUNAEB. Sistema de afiliación de Salud (FONASA o ISAPRE) entregado por FONASA Pertenecer a algún programa de la Red [...]etc....

Año	2009	2010	2011	2012	2013	2014	2015	2016
Indicador	65,5%	56,96%	61,74%	61,6%	67,24%	67,39%	71,5%	74%

Categoría de Desempeño Medio: Esta categoría agrupa a establecimientos cuyos estudiantes obtienen resultados similares a lo esperado, en las distintas dimensiones Evaluadas en el proceso de análisis , considerando siempre el contexto social de los Estudiantes del establecimiento.



PEI

Otra acción impulsada desde el Ministerio y que acogimos fue la realización de reformulación del PEI (Proyecto Educativo Institucional), con jornadas para alumn@s, padres y apoderados, consejo escolar, profesorado.



Plan de Mejoramiento Educativo Ley SEP





Plan de Mejoramiento Educativo

Nuestra Escuela ingreso al proyecto SEP en el segundo semestre del 2009.

¿Qué es?

La Subvención Escolar Preferencial entrega recursos adicionales por cada alumno prioritario para contribuir a la **EQUIDAD** de la Educación.

Estos recursos son destinados a desarrollar un Plan de Mejoramiento de los Aprendizajes que van en ayuda de todos los alumnos.

Se debe utilizar el 100% de los recursos recibidos por la SEP exclusivamente en el Plan de Mejoramiento de los Aprendizajes de todos los estudiantes de nuestra Escuela. **Los alumnos prioritarios del año 2016 fueron 347, los estudiantes preferentes fueron 189** recibiendo un promedio de \$ 17.500.000 cada mes.





Con los recursos SEP se realizaron las siguientes acciones:



- 1.- Contratación de programa para desarrollar habilidades de comprensión de PK° a 4° básico, llamado Ailem.
- 2.- Contratación Ate Educación para capacitación en planificaciones y evaluaciones a los estudiantes de NT1 a 8° Básico.
- 3.- Contratación de asistente de la educación de 1°, 2°, 3° Básico y reforzamiento de lectura del Plan Lector
- 4.- Implementación de la sala de computación con recursos tecnológicos.
- 5.- Realización de Jornada de reflexión pedagógica con Psicóloga, para todos cursos. (Vicaría de la Educación) para los padres.
- 6.- Aporte a los alumnos con el libro de Religión, cuadernos de caligrafía y libreta de comunicaciones.
- 7.- Contratación de 2 Psicólogas para la atención de niños y niñas..
- 8.- Entrega de set de útiles escolares a los estudiantes beneficiados con los recursos SEP.
- 9.- Apoyo extracurricular de estudiantes de 4°, en el taller de geometría
- 10.- Jornada de estudiantes para desarrollar la Identidad con la Escuela (1°, 4°, 6° y 8° Básico)



11. Implementación de recursos tecnológicos para toda la Escuela.
- 12.-Implementación de talleres de Robótica. Banda, Folclor , Instrumental, Deporte.
- 13.-Renovación de implementos deportivos, y juegos de patio (ajedrez, balones, bancos con tablero de damas para los patios).
- 14.- Premiación de estudiantes en diversas actividades (mes del libro, campeonato deportivo etc.).
- 15.- Dos Jornadas de reflexión y capacitaciones para profesores.
- 16.- Coordinación de PME por equipo de Gestión y acompañamiento de Ate Educación..
- 17.- Jornada de Evaluación de profesores al término del año escolar.
- 18.- Biblio Cra abierta a la comunidad.
- 19.- Plan lector para estudiantes de 1° a 6° Básico.
- 20.- Dos salidas pedagógicas de todos los cursos.
- 21.- Obra de teatro para el Mes del libro y para los estudiantes del Plan lector.
- 22.- Salida del taller de robótica.



Para el año 2017 implementaremos con el PME

- Proyecto Ailem de Pre kínder a 4° Básico .
- Proyecto Educación Chile de Pre kínder a 8° Básico.
- Asistentes de aula.
- Talleres extracurriculares:
 - Robótica, Banda, Instrumental, Folclor, Radio Escolar, Coro.
- Talleres de Geometría, Habilidades, Deportes y Ciencias de Pre kínder a 8° Básico.
- Salidas pedagógicas para los estudiantes.
- Desarrollo de la Identidad “Amor de Dios”.
- Ayuda a los alumnos Sep de nuestra Escuela.
- Taller de talentos.
- Recursos pedagógicos para los diferentes cursos.
- Acercamiento a la cultura a través de obras de teatro.
- Reflexiones pedagógicas y capacitaciones para los docentes.
- Plan de lectura Complementaria: En el taller de habilidades, todos leen con los recursos adquiridos , libros para cada estudiante,
- Profesional de la educación que trabaje con los estudiantes Haitianos.



Proyecto de Integración: PIE



Nombre	Cargo
Constanza Lara	Coordinadora del Proyecto de Integración
Yazbleydi Parrado	Educadora PIE
Cynthia Soto	Educadora PIE + Coordinadora FANI
Francheska Galaz	Educadora PIE
Nicol Ponce	Psicóloga PIE
Priscilla Gómez	Educadora PIE
Camila Urzúa	Educadora PIE
Paula Larraguibel	Fonoaudióloga
Sandy Fuentes	Educadora PIE
Paulina Lizama	Educadora PIE
Karen Pinto	Educadora PIE
Soledad Silva	Terapeuta Ocupacional
Francheska Galaz	Educadora PIE + Coordinadora PIE

ESTUDIANTES PIE 2016

2016



- 120 ESTUDIANTES:
- 13 ALTAS 5 RETIROS
- 53 REEVALUACIONES: 17 CAMBIOS DE DIAGNÓSTICOS:
NEET A NEEP= 5; NEEP A NEET= 2; NEET= 10
MANTIENEN DIAGNOSTICO = 36

Se reciben del Ministerio \$ 11.000.000 mensuales para los gastos en sueldos, implementación de salas, materiales y capacitaciones de profesores.



Coordinación de Programas intra escuela:

- Articulaciones entre el Programa de Integración y El Programa SEP, con la finalidad de acordar trabajo convergente para una educación de calidad e inclusiva.

-Detección de Necesidades Educativas Estudiantes Haitianos.

-Sensibilización a profesores sobre realidad de alumn@s Haitianos

-Mes del Libro

-Plan Lector Para niños Haitianos	-Plan Lector con Estrategias Ailem Pre Kínder a 4° básico	-Participación de Profesionales PIE en Equipo de Gestión
- Participación en diversas actividades de la Escuela	-Taller Decreto 83 Equipo PIE- UTP- Profesoras	-Apoyo a los profesores en Adecuaciones curriculares.



**Gracias por el aporte
en las Campañas
Solidarias 2016**

**-Cuaresma de
Fraternidad
-Aquí nos necesitan
-Día de la Solidaridad**

Campaña

“Aquí
nos
necesitan”

Gracias por
el aporte

Solidaridad: *Aquí nos necesitan*



Brasil



Maranhão





**-Campaña Aquí Nos Necesitan:
\$ 1.221.500**

-

**Campaña de Cuaresma:
\$ 169.500**

**-Teletón 2016
\$ 261.802**



Además nuestra Escuela contó con un Consejo escolar, constituido por:

- Representante del sostenedor: **Hna. Carmen Sánchez**
- Dirección: **Hna. Inés Niño**
- Representante del Centro de Padres: **Sra. Cristina Santillén**
- Representante de los alumnos: **Brandon Morales**
- Representante de los profesores: **Sra. Roxana Araya.**
- Representante de Apoderados: **Sra. Gipsy Sandoval**
- Representante de Asistentes de la educación: **Sr. Víctor Salas**



Objetivo del Consejo Escolar para el año 2016:

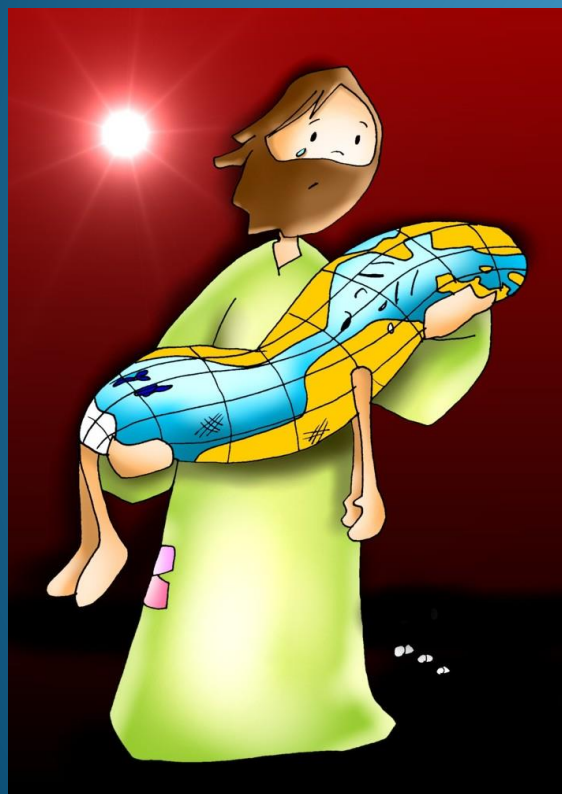

- Contribuir al mejoramiento de los aprendizajes de niños y niñas.

Mejorar la Convivencia y Armonía para una formación integral de los estudiantes.

- Desarrollar estrategia para el cuidado y seguridad de toda la comunidad.

- Aportar y contribuir al mejoramiento de la gestión del Establecimiento



- Reuniones mensuales
- Reflexión de las problemáticas de nuestros estudiantes.
- Trabajar el manual de Convivencia.
- Conocimiento de los trabajos realizados por los equipos SEP-PIE-
- Se dan a conocer las visitas realizadas por la Superintendencia y el Ministerio de Educación.

Centro General de Padres

- **Presidenta: Sra. Cristina Santillén y Delegadas de cada Curso.**
- **ACTIVIDADES:**
 - **Kermesse**
 - **-Ayuda solidaria con familias que perdieron un ser querido.**
 - **Actividades recreativas en Fiestas Patrias**
 - **-Convivencias Fraternas: (niños y profesoras- tortas) Aniversario de la Escuela; Día del Profesor; Despedida de 8°**
 - **- Derechos de aseo**
 - **- Arreglo de mesas y sillas**
 - **Gastos Totales: \$ 1.929.935**



Mejoras Realizadas Año 2016

- Reparación de cerámicas en salas (pabellón de Sor Rocío) y colocación en portería.
 - Pintura en salas, portería y muros de patio.
 - Gasfitería: arreglos de WC, niños y niñas, cambio de llaves.
 - Reparación eléctrica y cambio de luminarias.
 - Reparación de techumbre bodega, sala de computación.
 - Arreglo de sillas, mesas y fabricación de muebles, pabellón Sor Rocío
 - Compra de sillas, bancas de ajedrez (patio)
 - Ampliación y remodelación sala de computación, laboratorio de Ciencias.
 - Compra de cortinas salas de clases.
- Aporte Ministerio de Educación para mantenimiento: \$ 9.632.632**
- Gastos Totales \$ 19.500.000**

Centro General de Padres 2017

Sra. Cristina Santillán 6°B

Sra. Edith Mac-Kay 6°B

Sra. Gipsy Sandoval 5°B

Sra. María Valenzuela 2°B



**AGRADECER LA
COLABORACIÓN Y
APORTES DE TODOS Y
CADA UNO DE LOS
APODERADOS**